



dk

- Sjómannaun-

2011

dk hugbúnaður ehf
Hlíðasmára 17
201 Kópavogur
Sími 510 5800
dk@dk.is

Efnisyfirlit

Efnisyfirlit.....	3
Sjómannalaun í dk	4
Forsendur	4
Tryggingagjald	4
Sjómannaafsláttur	5
Uppsetning sjómannalauna - Töflur	6
Skip.....	6
Stöður	6
Kaupskrá	6
Kostnaðarflokkar	6
Veiðiaðferðir	6
Fiskitegundir	6
Löndunarflokkar	6
Löndunarhafnir.....	6
Launþegar.....	7
Veiðiferðir	8
Stofna veiðiuppgjör	10
Launaseðill og veiðiferðayfirlit.....	11

Sjómannalaun í dk

Með dk Sjómannalaunum er hægt að reikna út laun sjómanna út frá afla. Sjómannalaun eru viðbót við launakerfi dk hugbúnaðar og tengist í launakerfið.

Forsendur

Útreikningur launa hjá sjómönnum er að stofninum til sá sami og útreikningur launa almennra launþega. Þó eru tvö atriði sem huga þarf að í því fyrirtæki sem nota á sjómannalaun í.

Tryggingagjald

Við hefðbundið tryggingagjald (8,65%) þarf að bæta sérstakri tryggingu, 0,65%, þannig að tryggingagjald sjómanna á fiskiskipum er 9,3%. Vegna þessa þarf að **deildarskipta** fyrirtæki þar sem greiða á mismunandi tryggingagjald af launþegum. Í þess háttar fyrirtækjum er valið í **Uppsetning** og **Almennar stillingar** að nota eigi mismunandi tryggingagjaldsprósentu.

Uppsetning fyrirtækis

Laun | Laun - rafrænar launaseðlar | Laun - rafrænar skilagreinar | F < >

Tegund launaútreiknings: Eftirá laun

Útborgunartímabil sem eru notuð

- Mánaðarlega
- Hálfmánaðarlega
- Tveggja vikna fresti
- Vikulega
- Óreglulega

Nota sambanka vefþjónustur til að greiða laun

Mismunandi tryggingagjaldsprósentu

Senda til kjararannsóknarnefndar Rof: [vaxandi]

Taka sveitarfélag af launþega

Prenta heiti launatöflu á launaseðil

Nota sjómannalaun

Draga saman launaliði í ótengdum launatöflum

Upphæð orlofs lagt í banka er lækkuð sem nemur staðgreiðslu (þrep 1) af orlofi

Reikna orlofstíma í orlofi (orlof á orlof)

F1 Hjálp | F12 Staðfesta | ESC Hætta

Að þessu loknu er tryggingagjald sett upp á hverri deild fyrir sig í **Almennt** > **Víddir** > **Deildir** > **F5** > **Tryggingagjaldsprósentu**.

Sjómannaafsláttur

Þar sem sjómenn fá sérstakan sjómannaafslátt þá er nauðsynlegt að rétt sé fyllt út í **Staðgreiðsluforsendur**.

Forsendur fyrir staðgr. skatta

2011

Almennt | Skattþrep

Almennt

Skattaár: 2011

Skattprósenta barna: 6,00

Persónuafsláttur jan/júni: 44.205

Persónuafsláttur júlí/des: 42.205

Nýtingarhlutfall af makakorti: 100,00

Sjómannaafsláttur

Sjómannaafsláttur jan/júni: 740

Sjómannaafsláttur júlí/des: 740

Fritækjmark barna: 100.745

Lækkun staðgr.stofns. v/lífsj.: 8,00

F1 Hjálp F2 Fletta F5 Valmynd ESC Hætta F12 Skrá F7 Prenta

Uppsetning sjómannalauna - Töflur

Þegar búið er að ganga frá grunnuppsetningu launa vegna Tryggingagjalds og sjómannaafsláttar þarf að setja upp nokkrar töflur vegna sjómannalaunanna.

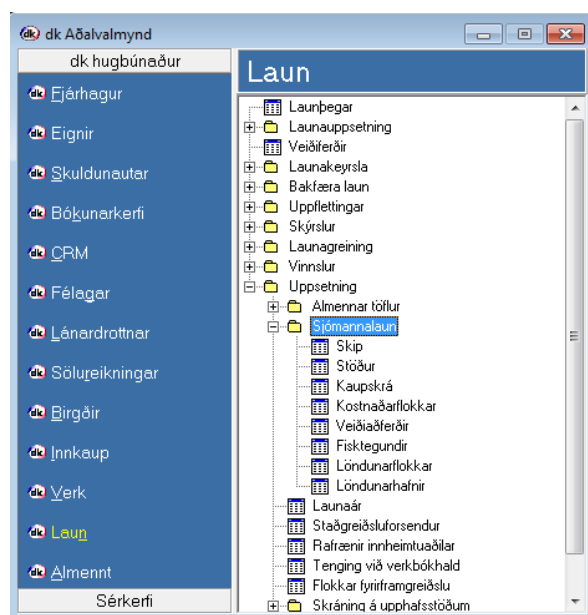

Skip

Taflan skip geymir allar upplýsingar um skipakost útgerðarinnar.

Stöður

Setja þarf upp allar stöður sem mannaðar eru um borð í skipunum. Gæta þarf sérstaklega að því að setja rétt skiptahlutfall aukahlutar við hverja stöðu.

Kaupskrá

Þarna er slegin inn kaupskrá Landssambands Íslenskra útgerðarmanna en hana má nálgast á heimasíðu LIÚ (www.liu.is).

Kostnaðarflokkar

Í þessari töflu eru slegin inn heiti á sameiginlegum kostnaðarflokkum s.s. Kostur og Áskriftir.

Veiðiaðferðir

Taflan heldur utan um allar veiðiaðferðir sem notaðar eru í viðkomandi útgerð.

Fiskitegundir

Í þessari töflu eru slegnar inn þær fiskitegundir sem veiddar eru.

Löndunarflokkar

Taflan geymir þá löndunarflokka sem notaðir eru hjá útgerðinni.

Löndunarhafnir

Þarna eru slegnar inn þær löndunarhafnir sem viðkomandi útgerð landar í.

Launþegar

Næsta skref er að stofna þá launþega sem eru hjá fyrirtækinu. Það er gert í vinnslunni **Launþegar**.

The screenshot shows the 'Launþegar' application window with the 'Almennt' tab selected. The form is divided into several sections:

- Almennt:** Includes fields for 'Númer', 'Heiti', 'Heimili', 'Heimili2', 'Heimili3', 'Póstnúmer', 'Land', 'Kennitala', 'Sveitarfélag', 'Starfakódi', 'Stöðutala Ísat95' (with a dropdown for 'Óskilgreind'), 'Merking', and 'Staða' (set to 'Virkur').
- Annað:** Includes 'Umsjónarmaður', 'Flokkur', and 'Bókhaldsflokkur'.
- Persóna:** Includes 'Kyn' (set to 'Karl'), 'SI, Þjóðskrá', 'Kennitala maka', and 'Nafn maka'.
- Samskipti:** Includes 'Sími', 'Sími 2', 'Farsími', 'Fax', 'Netfang', and 'Veffang'.

At the bottom of the window, there are keyboard shortcuts: F1 Hjálp, F2 Fletta, F3 Valmynd, ESC Hætta, F12 Skrá, and F7 Prenta.

Í fyrsta spjaldi, **Almennt**, eru settar inn stofnupplýsingar launþega.

The screenshot shows the 'Launþegar' application window with the 'Laun' tab selected. The form is divided into several sections:

- Uppsetning:** Includes 'Launatafa', 'Útborgunartíðni' (set to 'Mánaðarlega'), and 'Útborgunarmáti' (set to 'Banki').
- Annað:** Includes 'Sendi launaseila rafrænt' (checkbox), 'Launatilhögun' (set to 'Eftirá laun'), and 'Sjómenn' (Launþegi er sjómaður checkbox, Kauptrygging).
- Orlof:** Includes 'Virki orlofs' (set to 'Ekkert orlof reiknað'), 'Orlofsprósenta' (set to '0,00'), 'Orlofsbanki', 'Höfuðbók', and 'Bankareikningur'.
- Bankaupplýsingar:** Includes 'Banki', 'Höfuðbók', 'Bankareikningur', 'Kennitala eig. bankareikn.', and 'Nafn eiganda bankareikn.'.

At the bottom of the window, there are keyboard shortcuts: F1 Hjálp, F2 Fletta, F3 Valmynd, ESC Hætta, F12 Skrá, and F7 Prenta.

Undir liðnum Laun eru settar upplýsingar sem tengjast launum viðkomandi launþega. Ekki er nauðsynlegt að setja inn launatöflu á sjómenn.

Veidiferðir

Þegar allar grunnupplýsingar liggja fyrir er hægt að fara að stofna veiðiferðina en það er gert með því að velja **Veidiferðir** undir aðalvalmynd launakerfisins. Til að stofna svo nýja veiðiferð er valið **INS Ný** og þá opnast gluggi veiðiferðar.

Veidiferð nr. 4

Veidiferðar

Skip: [] ...

Löndunarahöfn: [] ...

Veiðiaðferð: [] ...

Tvöföld lína:

Dagsetningar

Dags. hófst: []

Dags. lauk: []

Dags. löndunar: []

Hafnarfrí loköð: []

Áhöfn Afaskipting

Sjómáður	Nafn	St...	Staða	Skráður	Dags frá	Dags til	Skráni...	Aðrir d...	Fæðis...	Endur...	Myndb...
<engar færslur>											

F2 Fletta F5 Valmynd F6 Haus/Línur F7 Prenta INS Ný ENT Breyta DEL Fella ESC Hætta F12 Skrá

Í þessum glugga eru nauðsynlegar upplýsingar settar inn í haus veiðiferðarinnar. Sé þetta fyrsta veiðiferð viðkomandi skips þarf að velja inn áhafnar meðlimi og skipa þeim í viðeigandi stöður. Eftir að áhöfn hefur verið sett inn er boðið uppá að **sækja áhöfn úr síðustu veiðiferð**. Að því loknu má síðan fella út áhafnar meðlimi og/eða sækja nýja.

Veidiferð nr. 3

Veidiferðar

Skip: 9841 ... Telma

Löndunarahöfn: 700 ... Egilsstaðahöfn

Veiðiaðferð: 120 ... Dragnót

Tvöföld lína:

Dagsetningar

Dags. hófst: 01.11.2010

Dags. lauk: 30.11.2010

Dags. löndunar: 30.11.2010

Hafnarfrí loköð: 30.11.2010

Áhöfn Afaskipting

Sjómáður	Nafn	St...	Staða	Skráður	Dags frá	Dags til	Skráni...	Aðrir d...	Fæðis...	Endur...	Myndb...
2110572119	Ragnar Jóhann Bogason	100	Skipstjóri	Um borð	01.11.2010	30.11.2010	30		30	30	30
1702632279	Jónas Yngvi Ásgrímsson	400	Háseti	Um borð	01.11.2010	30.11.2010	30		30	30	30
2912872719	Ingi Davíð Ragnarsson	200	Yfirvélstjóri	Um borð	01.11.2010	30.11.2010	30		30	30	30
2702765049	Hrónn Jensdóttir	150	1. Stýrimaður	Um borð	01.11.2010	30.11.2010	30		30	30	30
1705642439	Magnús Pálsson	300	Matsveinn	Um borð	01.11.2010	30.11.2010	30		30	30	30
0811744749	Hafsteinn Röbertsson	301	Netamaður	Um borð	01.11.2010	30.11.2010	30		30	30	30
0105616479	Guðmundur Breiðdal	400	Háseti	Um borð	01.11.2010	30.11.2010	30		30	30	30

210 210 210 210

F2 Fletta F5 Valmynd F6 Haus/Línur F7 Prenta INS Ný ENT Breyta DEL Fella ESC Hætta F12 Skrá

1:7

Svona ætti áhafnarlisti að líta út. Í dálkinn **Skráður** má breyta stöðu sjómanna. Stöðurnar geta verið: **Um borð, Í landi, Veikur, Fjarverandi, Afleysir**.

Veidi nr. 3

Veidi
 Skip: 9841 Telma
 Löndunarhöfn: 700 Egilsstaðahöfn
 Veidiáferð: 120 Dragnót
 Tvöföld lína:

Dagsetningar
 Dags. hófst: 01.11.2010
 Dags. lauk: 30.11.2010
 Dags. löndunar: 30.11.2010
 Hafnarfrá lokð: 30.11.2010

Áhöfn | Aflaskipting

Fiskkaupandi	Nafn fiskkaupanda	Afl kg	Verðmæti kr.	Skiptaverðmæti %	Skiptaverðmæti	Skipta %	Aflahlutur	Hásetahlutur
▶ 1231231239	Fiskkaupandi 1	20.000,00	5.000.000	70,00	3.500.000	30,00	1.050.000	150.000
1231231239	Fiskkaupandi 1	400.000,00	10.000.000	70,00	7.000.000	30,00	2.100.000	300.000
		420.000,00	15.000.000	70,00	10.500.000	30,00	3.150.000	450.000

F2 Fletta **F5** Valmynd F6 Haus/Línur **F7** Prenta INS Ný ENT Breyta DEL Fella **ESC** Hætta **F12** Skrá

1:7

Þegar búið er að skrá áhöfnina er komið að því að skrá inn aflann. Undir liðnum Aflaskipting er hægt að slá inn fiskkaupanda og hversu mikið hann hefur keypt í kg. og hvert verðmætið er. Einnig eru settar inn skiptaverðmætisprósentur og skiptaprósentu. Út frá þessum upplýsingum er hásetahlutur reiknaður. Þegar búið er að skrá allar upplýsingar um veiðiferð þá er valið **F5 Valmynd** og **Yfirfara veiðiferð**. Að því loknu er veiðiferðin tilbúin til launaútreiknings.

Stofna veiðiuppgjör

Þegar allar veiðiferðir launatímabilsins liggja fyrir er stofnað veiðiuppgjör. Það er gert undir valmyndinni **Launakeysla > Stofna veiðiuppgjör**.

Þá þarf að velja fyrir hvaða skip og hvaða launatímabil á að reikna veiðiuppgjör. Þá kemur upp boð um að slá inn upplýsingar um sameiginlegan kostnað við veiðiferðina.

Eftir að þessar upplýsingar hafa verið staðfestar verður til launakeysla þar sem allar upplýsingar sem tengjast veiðiferðinni eru komnar í. Ef þarf að setja inn í launakeysluna einhverjar frekari upplýsingar s.s. önnur laun eða frádráttarliði þá er þeim bara bætt við. Að því loknu eru laun reiknuð á hefðbundinn hátt.

Launaseðill og veiðiferðayfirlit

Í lok launaútreiknings er síðan prentaður hefðbundinn launaseðill en að auki fylgir með honum veiðiferðayfirlit þar sem veiðiferðir eru taldar upp, afli, skiptapróenta, skiptaverðmæti og annað sem máli skiptir.

dk Útgerð		16.02.2011			
Dags. 31.12.2010	VEIÐIFERÐAYFIRLIT Jónas Yngvi Ásgrímsson				
Númer :	4 (2010)	01.12.2010 - 19.12.2010	Staða :	Háseti	
Aflaverðmæti :	19.900.000	Fjöldi um borð :	7	Hásetahlutur :	597.000
Skipta % :	70,00 %	Fjöldi veikra :	0	Aukahlutur :	0
Skiptaverðmæti :	13.930.000	Veiðidagar :	19	Fæðiskostnaður :	0
Skiptahlutfall :	30,00 %	Skráningardagar :	19	Fæðisdagar :	19
Þyngd í kg.:	105.000,00			Endurgr. fæðisdagar :	19

Númer :	5 (2010)	20.12.2010 - 31.12.2010	Staða :	Háseti	
Aflaverðmæti :	8.000.000	Fjöldi um borð :	7	Hásetahlutur :	240.000
Skipta % :	70,00 %	Fjöldi veikra :	0	Aukahlutur :	0
Skiptaverðmæti :	5.600.000	Veiðidagar :	12	Fæðiskostnaður :	0
Skiptahlutfall :	30,00 %	Skráningardagar :	12	Fæðisdagar :	12
Þyngd í kg.:	78.000,00			Endurgr. fæðisdagar :	12

Samtölur veiðiferða:					
Aflaverðmæti :	27.900.000	Skiptaverðmæti :	19.530.000	Hásetahlutur :	837.000
Þyngd í kg.:	183.000,00	Fæðiskostnaður :	0	Aukahlutur :	0
Skráningardagar :	31	Fæðisdagar :	31	Endurgr. fæðisdagar :	31
Samtals frá áramótum					
Skráningardagar :	31	Fæðisdagar :	31	Endurgr. fæðisdagar :	31

dk - Sjómannaun

© 2011 dk hugbúnaður. Allur réttur áskilinn.

dk - Sjómannaun

Þetta rit er hugsað sem leiðbeinandi efni og getur efni þess breyst án fyrirvara. dk hugbúnaður ehf. tekur enga ábyrgð á villum eða rangfærslum sem gætu leynst í skjalinu. Bannað er að endurrita upplýsingar þessa skjals, deila því á opnum vettvangi eða senda það á einn eða annan hátt án þess að fyrir liggi skriflegt leyfi frá dk hugbúnaði ehf.

Ritað af dk hugbúnaði ehf., Hlíðarsmára 17, 201 Kópavogur.

www.dk.is